

De inicio, cada sesión aplicar la estimulación del sistema inmunitario mediante los pares:

Artritis

TIMO - TIMO



APÉNDICE - TIMO



DORSO - LUMBAR



MANDÍBULA - MANDÍBULA En esta imagen puedes ver la combinación del par de mandíbula con el de la equilibración del sistema inmunitario (Timo).



El procedimiento biomagnético para afrontar la artritis reumatoidea es:

- ◆ Impactar con imán negativo (-) el chacra 4 y el Timo.
- ◆ Impactar con imán positivo (+) el punto de los huesos (V 11 de acupuntura) y al Chacra 3.
- ◆ Impactar con polaridad ying (-) el Chacra 2 y los talones

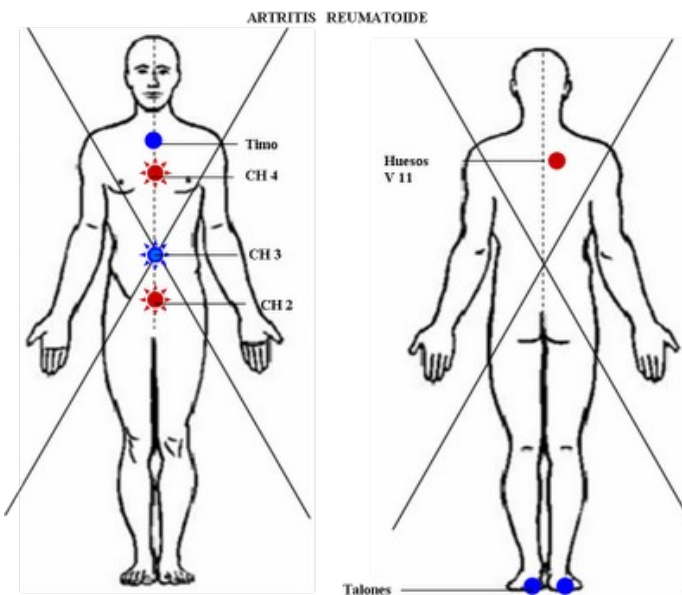

Nomenclatura usada en las imágenes	
	Chacra con polaridad positiva
	Chacra con polaridad negativa
	Chacra con bipolaridad
	Punto con polaridad positiva
	Punto con polaridad negativa
	Interferencia con polaridad Negativa
	Interferencia con polaridad Positiva

PROTOCOLO PARA LA ERRADICACIÓN DE LA AMIBA LIMAX.

◆ **Cambios en la nutrición para alcalinizar los tejidos corporales.**

Se ha comprobado que las personas con dietas basadas en verduras, granos y frutas raramente padecen de artritis reumatoidea, de espondilitis anquilosante y lupus.

Para regular o equilibrar el pH del medio interno del organismo el paciente debe suprimir el consumo de carnes, harinas refinadas (pan y arroz blanco), los azúcares, los aceites comerciales y las margarinas.

El pH debe ser monitoreado en la orina con tiras de papel indicador universal.

◆ **Suplir las carencias.**

La carencia crónica de oligoelementos, aminoácidos y minerales contribuye grandemente al deterioro del medio interno, favoreciendo la mutación de la amiba.

Los principales nutrientes que en carencias dan origen a los signos de desnutrición y que se deben suministrar al paciente son:

El Boro Necesario para el metabolismo de los nutrientes implicados en el mantenimiento de unos huesos fuertes y con un posible papel en la regulación hormonal.

Puede proporcionarse como bórax o ácido bórico. Los pacientes que han usado el boro para la artritis, no desarrollan luego osteoporosis.

El selenio, El selenio neutraliza los radicales libres, antes de que puedan dañar los tejidos corporales. ([Ver artículo sobre el Ajo](#)).

Los niveles de selenio están disminuidos en la artritis reumatoidea. Cuanto más bajo el selenio en la sangre más larga la duración de la enfermedad y más severos serán los síntomas.

El zinc El zinc es un oligoelemento de gran importancia en el sistema inmunitario, y es componente de muchos sistemas enzimáticos.

La cisteína. Es un aminoácido azufrado importante en la formación del tejido conjuntivo, la piel, las uñas y el pelo y para la elaboración del Glutatión

Vitamina C La suplementación con Vitamina C ha mostrado ser beneficiosa en todas las formas de artritis. Los problemas articulares son síntomas destacados de la deficiencia de vitamina C llamada escorbuto.

Las megadosis o dosis grandes de vitamina C han mostrado un buen efecto reductor de la inflamación crónica.

◆ **Medicaciones Orales.**

El **cobre coloidal** es bastante activo contra las amibas. . La amiba Limax es muy sensible a las cantidades pequeñas del ion de cobre.

El **sulfato de glucosamina** para los dolores y la reconstrucción de los cartílagos.

La solución de Lugol. Elimina rápidamente hongos, bacterias y en especial a la amiba limax.

Se puede preparar en casa de la siguiente manera:

Para preparar un litro (1000 cc) se necesita:

- 50 gramos de yodo granular

- 100 gramos de yoduro de potasio granular

Se disuelve el Yoduro de Potasio en medio litro de agua.

Una vez disuelto se agregan los cristales de yodo y se completa con agua hasta tener un litro de líquido.

Agitar. Tardará un día en disolverse completamente.

Se utiliza en forma oral por gotas según la necesidad bioenergetica del paciente.

En Qisoma hemos comprobado la efectividad del Lugol en los siguientes casos:

Colon.	Parásitos intestinales
Intestino Delgado	Parásitos intestinales
Hígado	Tóxicos y parásitos en el hígado
Páncreas.	Tóxicos y parásitos en el páncreas
Timo	Disfunción del Timo por toxicidades
Vesícula	Parásitos en vesícula
Pineal	Larvas astrales

BIOMAGNETISMO y ENFERMEDADES ESTADO DE SALUD.

Se denomina Estado de Salud al equilibrio entre todos los sistemas orgánicos que integran a un organismo pluricelular.

En el estado de enfermedad las células han sufrido una alteración de su voltaje, presentándose un desequilibrio en el potencial de la membrana celular. La aplicación de campos magnéticos en sus distintas modalidades , aumenta el flujo sanguíneo y optimiza la oxigenación de los tejidos celulares . Su acción sobre la actividad eléctrica de la célula, contribuye a polarizarla y a conducirla al estado de salud. En el proceso de comunicación celular en los organismos vivos se utiliza una serie de códigos o lenguaje en procura de la conexión interior. El proceso comienza dentro de una o más células y se propaga a través del sistema por medio de los sistemas de comunicación química y electromagnética. La membrana celular es una barrera de "permeabilidad" selectiva que regula la relación entre las actividades internas de la célula y su entorno.

La naturaleza utiliza los iones, y la corriente eléctrica que ellos transportan, como un idioma universal para coordinar las actividades intercelulares y ciertas relaciones entre células cercanas. El cuerpo produce sus propios campos magnéticos por oxidación. Los sistemas vivos son electromagnéticos .

Cuando se produce un desequilibrio en algún chacra el campo Eléctrico y el campo Magnético de éste es un campo electromagnético alterado hacia alguna de las dos polaridades (negativo o positivo)

El cuerpo , por medio del mecanismo del Sistema Nervioso y las células que rodean al sistema nervioso intenta concentrar un campo electromagnético contrario para obtener el equilibrio en el órgano afectado por la acción del chacra.

El cuerpo ante una agresión acidificante se ve obligado a desarrollar un campo magnético negativo

El campo magnético negativo mantiene el estado alcalino pero en muchos casos , no alcanza con los mecanismos fisiológicos del cuerpo para producir dicho campo , entonces es cuando amerita la aplicación de imanes que suministren este campo. La terapia con imanes dispone de un campo magnético externo , colocándolo sobre el área traumatizada , de modo que el cuerpo responda en la misma forma que si lo hubiese podido producir por si mismo.

ENERGÍA

MAGNÉTICA

CELULAR.

Cada célula tiene su propia energía magnética y su propio potencial eléctrico, el que es posible medir a nivel de su membrana. La resonancia particular de cada célula es variable ; cuando se aplican campos magnéticos, las células captan las frecuencias que les corresponden , con el objeto de recargarse (se comportan como las "pilas recargables"). Se estima que una célula sana dispone de una carga de 70 y 90 milivoltios que se mantiene mediante un mecanismo activo , en el que es fundamental la expulsión al exterior de la célula del ion de Na+ que penetra en ella espontáneamente (bomba de sodio). El milivoltaje de una célula muerta ha descendido por debajo de 25 mV. En el rango intermedio ,es posible decir que cuando la carga en milivoltios se encuentra en 50 , la célula está en pleno proceso de enfermedad. Cuando recibe tratamiento magnético , irá aumentando su carga paulatinamente hasta alcanzar su voltaje óptimo.

A continuación iremos desarrollando protocolos biomagnéticos para el tratamiento de diferentes enfermedades, con la aplicación de nuestro

método **Qisoma** mediante el cual le prestamos prioritaria atención al cuerpo energético (chacras) al momento de diagnosticar y al aplicar las terapias necesarias para la remisión de dichas enfermedades.No pretendemos ni es nuestra intención al presentar estos protocolos, establecer **recetas** infalibles que den lugar a creer que con la simple aplicación de imanes en todas las circunstancias es suficiente para conseguir la remisión definitiva de la enfermedad.

Siempre será conveniente e imprescindible tener en cuenta para cada caso si hay factores ponderables que sean determinantes en la etología de la enfermedad, tales como :carencia de minerales y oligoelementos esenciales, intoxicación por metales pesados y por contaminación electromagnética, etc. En estas circunstancias, el biomagnetismo debe complementarse con las terapias necesarias y recomendables para cada caso.

[LA AZOOSPERMIA - IMPOTENCIA MASCULINA- EL SIDA - OBESIDAD - LA LEUCEMIA - MIELOMA MULTIPLE - ENDOMETRIOSIS-DIABETES MELLITUS- LUPUS ERITEMATOSO- ALZHEIMER- ARTRITIS REUMATOIDE- ESCLEROSIS MULTIPLE- TROMBOCITOPENIA-](#)

Nomenclatura usada en las imágenes	
	Chakra con polaridad positiva
	Chakra con polaridad negativa
	Chakra con bipolaridad
	Punto con polaridad positiva
	Punto con polaridad negativa

◆ **LA AZOOSPERMIA.**

La Azoospermia que es una patología relacionada con la infertilidad masculina, es un trastorno orgánico en el que se presenta un bajo nivel de espermatozoides en el semen.

Está determinada por el mal funcionamiento de la glándula pituitaria o hipófisis que produce la FSH (hormona foliculo estimulante) que da lugar al aumento de la secreción de sustancias espermatogénicas.

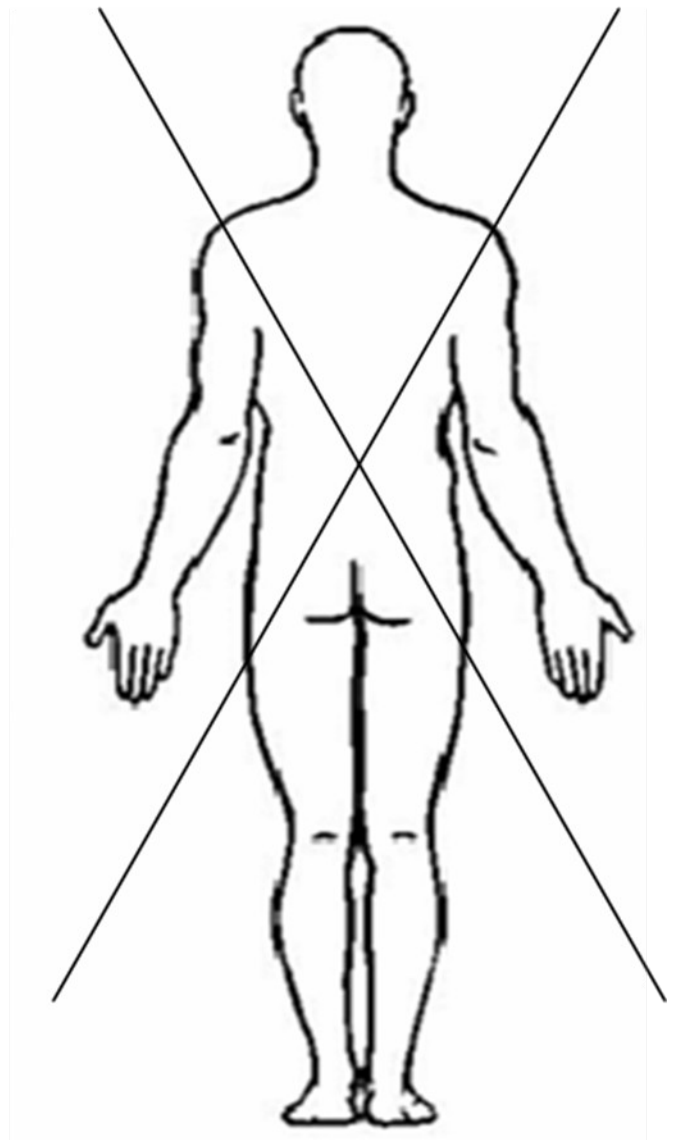
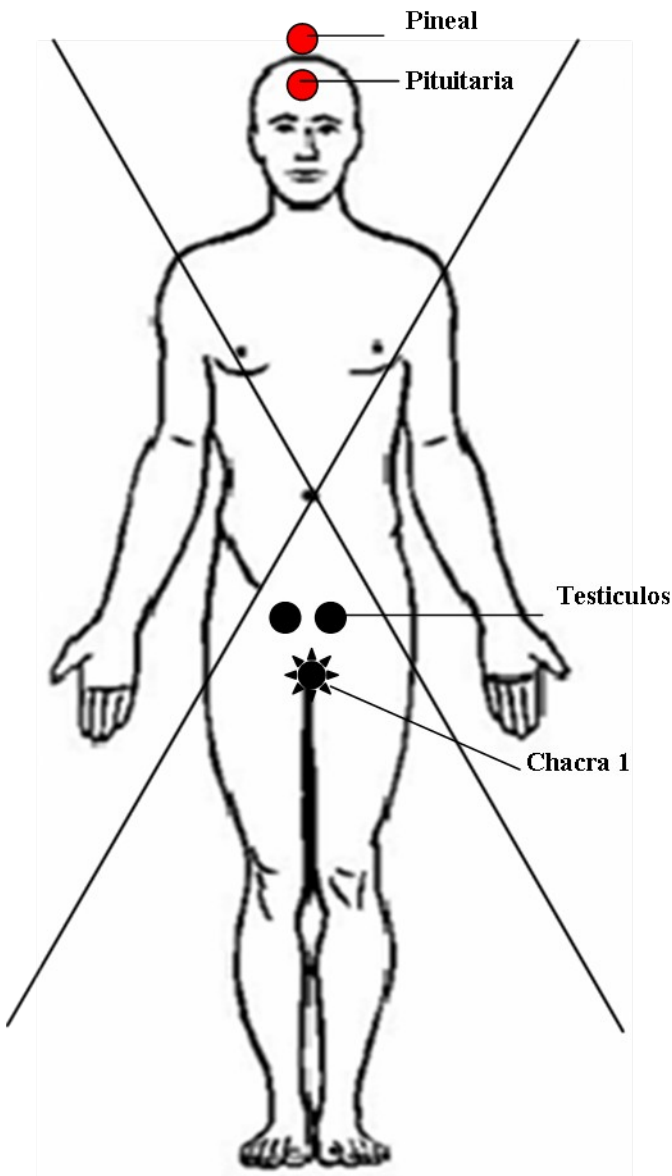

Desde el punto de vista Qisoma, las energías estructuradoras del planeta saturno ,corregente del Chakra N° 1, presentan una acentuada polaridad yin (negativa), haciendo que este tipo de pacientes tengan una personalidad poco práctica, alejada de la realidad, con tendencia a la irresponsabilidad, ilusas y soñadoras..

Esta carencia de energía estructural (CH 1) afecta las glándulas pineal (que ocasiona trastornos de la sexualidad) y la pituitaria (que es el "comando central" del sistema endocrino), a consecuencia de lo cual estas glándulas , como mecanismo de defensa adquieren una polaridad yang (positiva) que se encamina hacia los testículos, los cuales , como mecanismo de respuesta energético, asumen una polaridad yin.

Los testículos como es sabido, tienen una doble función importantísima. La primera, la formación de la hormona masculina, la testosterona, que permite el desarrollo masculino característico, la libido, así como el vigor y la fuerza. La segunda, la formación **de espermatozoides**, necesarios para poder tener hijos cuando se juntan con un óvulo femenino.

En consecuencia, **el procedimiento biomagnético** para superar la Zoospermia, es el siguiente:

1: Impactar con imán de polaridad positiva el CHACRA N° 1, con el fin de neutralizar el yin que lo afecta. Si dentro del tratamiento omitimos la terapia a este chacra , esta patología no podrá ser superada.

2: Impactar con polaridad positiva la glándula pineal y la hipófisis.

Con la primera glándula corregimos cualquier problema psico-emocional-espiritual. Con la segunda equilibramos la producción de la FSH (hormona folículo estimulante) que ayuda a la producción de espermias en los testículos.

3: Impactar con polaridad negativa ambos testículos. Por razones obvias.

FITOTERAPIA:

Para la Hipófisis es recomendable el extracto de Repollo (Brassica) rico en arginina (aminoácido)..Para la Pineal , es recomendable el extracto de Cannabis (Marihuana)

◆ LA IMPOTENCIA MASCULINA.

Es la incapacidad repetida de lograr o mantener una erección lo suficientemente firme como para tener una relación sexual satisfactoria..

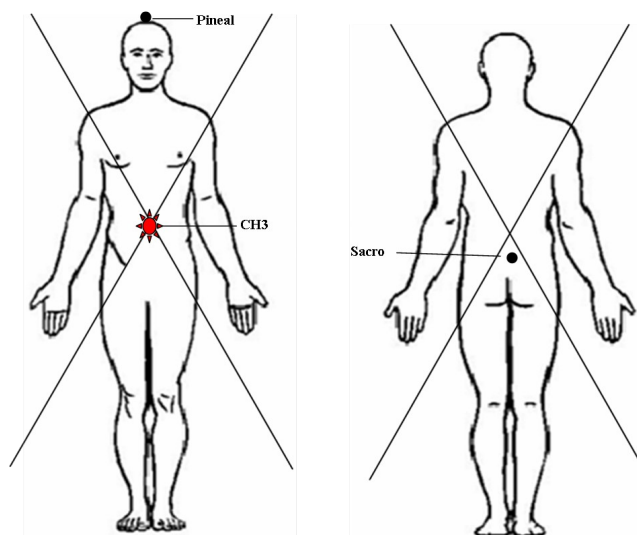

Click sobre la imagen para ampliarla

Desde el punto de vista Qisoma, las energías regeneradores del planeta Plutón (Escorpio) ,corregente del Chakra N° 3, presentan una acentuada polaridad yang (positiva), haciendo que este tipo de pacientes tengan una personalidad obsesiva, resentida , celosa, con muchos sentimientos violentos que tratan de ocultar .

Esta sobrecarga energética del CH3 afecta la glándula pineal , que frecuentemente está implicada en los trastornos sexuales y de tipo espiritual. Debemos tener en cuenta que la Pineal es la glándula de la luz, que funciona como una fotocelda regulando el biorritmo del tiempo en el organismo a través de la hormona **Melatonina** que es la que induce al sueño por la noche. Como glándula de luz, opera en nosotros como el medio de comunicación con los mundos superiores. En mal estado nos conecta, con toda seguridad con el inframundo que nos acosará a través de frecuentes "pesadillas" nocturnas y algunas veces nos lleva a las aberraciones sexuales y los "sueños húmedos" con poluciones nocturnas que terminan agotando las energías sexuales.

Como mecanismo de defensa , la pineal en este caso asume una polaridad yin (negativa) para contrarrestar la fuerza desbocada del CH 3.

De igual manera, la sobrecarga energética del CH3 , afecta el punto Sacro (entre los glúteos, arriba del coxis) , punto del cuerpo que regula las funciones sexuales y reproductivas. Al igual que la pineal, este punto asume una polaridad yin (negativa) para contrarrestar el fuego del CH3.

En consecuencia, el procedimiento biomagnético para superar la Impotencia , es el siguiente:

- 1): Impactar con imán negativo el CH3.
- 2): Impactar con sendos imanes negativos la glándula pineal y el punto sacro.

FITOTERAPIA:El Alpiste y el Acibar, son recomendados para esta situación de la pineal y del sacro agredidos por el CH3.

◆ EL SIDA (Síndrome de Inmunodeficiencia Adquirida).

Es recomendable, antes de afrontar este tema , leer nuestro artículo referente al [TIMO, como Centro de Comando del Sistema Inmunológico.](#)

El Síndrome de Inmunodeficiencia Adquirida (SIDA), es un estado que presentan ciertas personas cuando su organismo no es capaz de ofrecer una respuesta inmune adecuada contra las infecciones que aquejan a los seres humanos., porque su sistema defensivo por múltiples razones , ha perdido su capacidad de lucha o está deprimido.

Se configura el cuadro de sida, cuando el nivel de los linfocitos T o CD4, producidos por el **TIMO**, desciende por debajo de 350 células por cc (ml) de sangre.

En la persona sana el nivel de linfocitos T oscila entre 700 y 1800 células por cc (ml) de sangre.

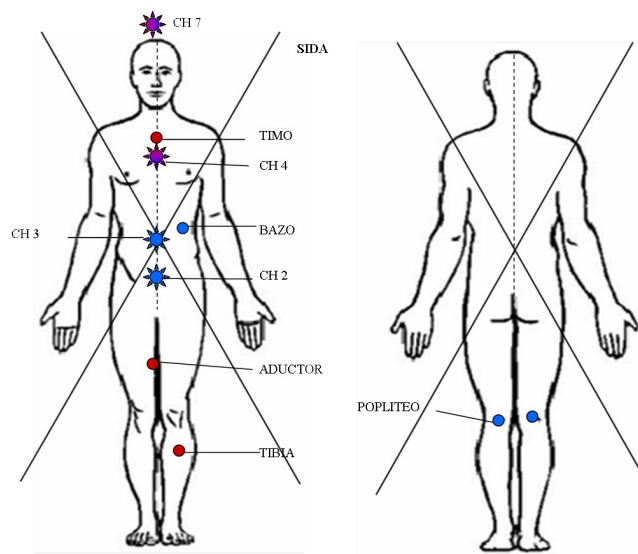

Los linfocitos T o CD4 *son los coordinadores* para que los glóbulos blancos y anticuerpos ataquen y destruyan cualquier cuerpo extraño que entre al cuerpo humano.

Para nosotros (Qisoma), en el Síndrome de Inmunodeficiencia Adquirida hay mal funcionamiento del Timo, Bazo y Sistema Linfático.

El proceso bioenergético de la enfermedad es el siguiente (Ver gráfico):

◆ El chacra Nº 4, co-regido por el planeta Venus (el amor , la paz, las relaciones con los demás) presenta una polaridad yin (negativa) debilitando al TIMO, el que para equilibrar se torna demasiado Yang (positivo). Este desarreglo del timo, indudablemente trae como consecuencia la baja producción de linfocitos T (CD4), que juegan papel importante en el sistema defensivo del cuerpo.

◆ A su vez, el mismo Chacra Nº 4, pero en la parte regida por el planeta Tierra (la nutrición, el metabolismo, el sexo a nivel físico), se sobreactiva (polaridad yang), afectando a todo el Sistema Linfático (representado por el popliteo, pliegue posterior de las rodillas, o punto V40 de acupuntura). Por consecuencia este punto linfático, como respuesta presenta una polaridad ying (negativa).

◆ El Chacra Nº 7, regido por el astro rey (Sol), del dador de vida , se sobreactiva (polaridad positiva) y agrede al Bazo (parte importante del sistema inmunológico), que como respuesta se torna yin (polaridad negativa).

◆ Al mismo tiempo, ese mismo Chacra 7, también toma una polaridad negativa afectando al punto Tibia (E37 de Acupuntura china, que regula la energía del Bazo y el Páncreas). Ese mismo punto, a su vez, se encuentra afectado por la polaridad yin (negativa) del chacra Nº 2.

♦ Por último, el chacra No 3 (ombligo) agrade al punto aductores (inmunológicos) con polaridad negativa.

Por lo tanto, de acuerdo a lo anterior, el procedimiento biomagnético para esta enfermedad es el siguiente:

Impactar con inductor positivo al Chakra 7 y al Chakra 4.

Impactar con imán positivo el punto E37, al TIMO y a los ADUCTORES.

Aplicar polaridad negativa (-) al Bazo y los popliteos.

A estos últimos, como puntos del sistema linfático, debe aplicarseles sangría mediante ventosas para drenar ese sistema.

FITOTERAPIA

Extracto de Romero, de ajo, cobre coloidal, oro coloidal, propoleo, ortiga y agua de mar isotónica, son recomendables en esta enfermedad.

Esencia de Rosas para el Timo

♦ LA OBESIDAD.

Es una enfermedad crónica en la cual, las energías de reserva se almacenan en el tejido adiposo. Esta enfermedad forma parte del Síndrome metabólico (o Síndrome X), que es el conjunto de varias enfermedades en un mismo individuo que aumentan las posibilidades de padecer una enfermedad cardiovascular o Diabetes mellitus.

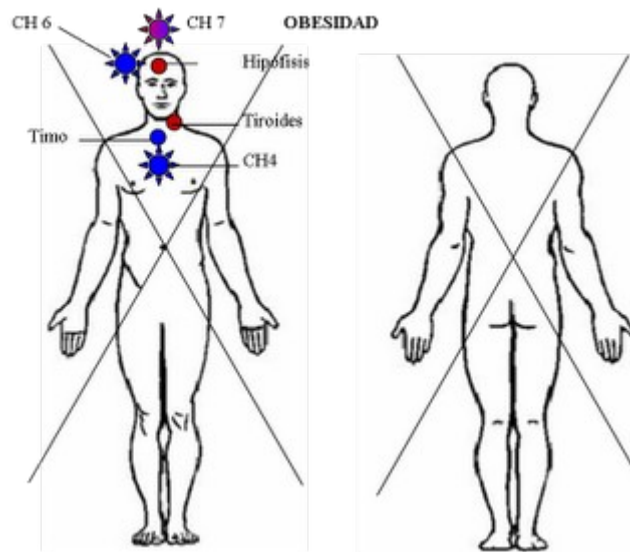

Para nosotros, el proceso bioenergético de la obesidad es el siguiente:

Las energías planetarias de la Luna (manejo de líquidos y nutrición) que regulan el Chakra N° 6 adquieren una polaridad acentuadamente yin (debilidad) que se dirigen hacia la glándula hipófisis (central de mando del Sistema endocrino) la cual, como mecanismo de equilibrio para contrarrestar esa fuerza se torna yang (positiva), generándose desarreglos endocrinos.

Las fuerzas o energías de la Tierra (manejo del metabolismo) corregente del Chakra N° 4 (pecho), al igual que el chacra anterior presenta una polaridad ying (negativa) que se encamina también de manera simultánea hacia la hipófisis. Como podemos observar, la hipófisis está siendo afectada por la carga negativa de dos chacras al mismo tiempo.

Por otro lado, el chacra N° 7, regido por el Sol (la energía de la vida), se distorsiona hacia una polaridad yin (negativa) y se encamina hacia la Tiroides, donde esa fuerza de debilidad solar genera hipotiroidismo. La tiroides se despolariza en forma yang produciéndose con ello muchos desarreglos metabólicos, si se tiene en cuenta el funcionamiento fisiológico de esta glándula.

La **TIROIDES**, como es de todos conocido, regula el **metabolismo basal**, el crecimiento y el grado de funcionamiento de otros sistemas del organismo.

Está comprobado que , biologicamente hablando, la causa mas frecuente del hipotiroidismo es la presencia de **anticuerpos antitiroides que llevan a la disminución de la producción de hormonas tiroideas** y que nos obliga a pensar que el Timo (anticuerpos) está comprometido también en esta enfermedad.

Y, en efecto así es. En **Qisoma** hemos comprobado que en toda obesidad hay un desarreglo del **Timo**, producido también, al igual que en la Tiroides, por el Chakra 7. Pero en este caso la fuerza del Chakra es de polaridad positiva (yang), que obliga a la glándula a asumir una polaridad negativa para equilibrarse. El **TIMO**, que es la Central de Mando de todo el sistema defensivo, se desquicia y la información que procesa para la defensa del cuerpo es errónea y llega de esa forma a los linfocitos T que pierden la capacidad de distinguir lo propio de lo que no es propio y terminan, en este caso particular, atacando a la tiroides.

Es conveniente observar cómo en la obesidad el chakra N° 7 , presenta polaridad positiva para un órgano (Tiroides) y polaridad negativa para otro (Timo). De acuerdo a esto hay que tratarlo magnéticamente. En consecuencia, procedimiento biomagnético para tratar la obesidad es el siguiente:

- 1) Impactar con imán positivo el Ch 6.
- 2) Impactar con imán positivo la hipófisis.
- 3) Impactar con imán positivo el chakra 4.
- 4) Impactar con inductor negativo el chakra 7 (porque tiene ambas polaridades)
- 5) Impactar con imán negativo el Timo.

FITOTERAPIA:

El extracto de repollo (Brassica) y el extracto Espinacaes recomendable para la HipofisisEl extracto de Romero es recomendable para la Tiroides en este caso particular.El oro coloidal es recomendable para regular la funcionalidad del Timo y la esencia de Rosas

◆ **LA LEUCEMIA.**

La leucemia es un grupo de enfermedades de la médula ósea que implican un aumento incontrolado de glóbulos blancos (leucocitos).

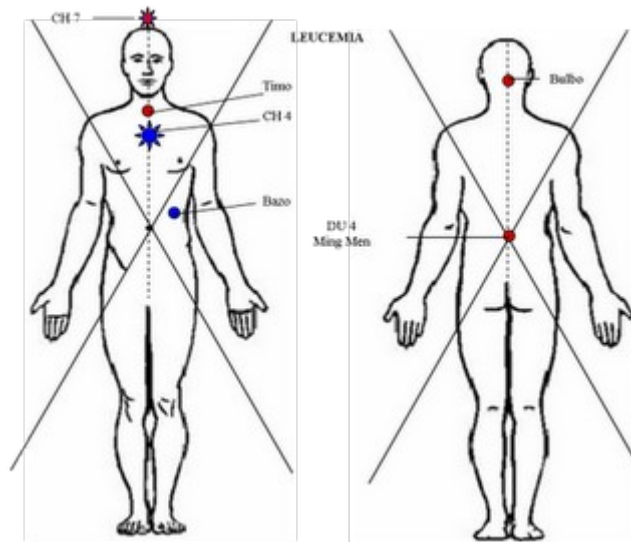

En nuestro concepto se caracteriza esta enfermedad por los desarreglos energéticos que se presentan en el Ming Men (punto DU 4 de acupuntura), en el **TIMO**, en el Bazo y en el Bulbo raquídeo (punto madre de la médula espinal).

- ◆ El punto DU 4 (**Ming men**) situado por debajo de la apófisis espinosa de la vértebra 2L, es debilitado por las energías terráneas del chacra N° 4. Dado que el Ming Men maneja las energías prenatales, es comprensible el porqué esta enfermedad afecta desde edad temprana.
- ◆ El chacra N° 7, regido por el astro rey (dador de vida, de vitalidad) presenta una polaridad demasiado ying (negativa) debilitando al **TIMO(+)** y al punto **Bulbo Raquídeo (+)**. Esta perturbación energética al Timo afecta el funcionamiento del Sistema Inmunológico y a la calidad y cantidad de los glóbulos blancos, especialmente los linfocitos T.-
- ◆ La perturbación energética de este chacra al Bulbo Raquídeo, afecta directamente a la médula espinal (inflamación), si se tiene en cuenta que este punto biomagnético es el mas representativo de la médula espinal.
- ◆ De igual manera, el mismo chacra 7, pero con polaridad positiva afecta al Bazo, centro importante del sistema inmunológico del organismo..

En consecuencia, el procedimiento biomagnético, para la leucemia, según Qisoma , es el siguiente:

- ◆ Impactar con inductor positivo el CH 7.
- ◆ Impactar con imán positivo el punto Ming Men
- ◆ Impactar con imán positivo el Timo
- ◆ Impactar con imán negativo el Bazo
- ◆ Impactar con imán positivo el Bulbo raquídeo
- ◆ Impactar con imán positivo el CH4.

FITOTERAPIA:

El Calostro, el extracto de Romero y la esencia de Rosas, están indicados para recuperar el Timo y al Bazo y por consiguiente al sistema inmunológico en su totalidad.

◆ MIELOMA MÚLTIPLE.

Es un cáncer de las células plasmáticas en la médula ósea. **Nombres alternativos:** Plasmacitoma maligno; Plasmacitoma del hueso; Mieloma de células plasmáticas; Discrasia de células plasmáticas.

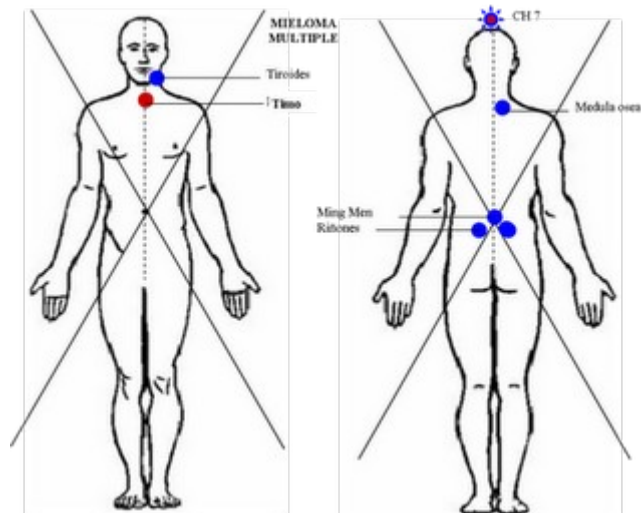

"Las células plasmáticas ayudan al sistema inmunitario a combatir la enfermedad y el mieloma múltiple ocurre cuando estas células crecen fuera de control. Las células plasmáticas excesivas pueden formar un tumor en la médula ósea llamado mieloma y la presencia de muchos tumores se denomina **mieloma múltiple**.

La proliferación excesiva de estas células plasmáticas interfiere con la producción de glóbulos rojos, glóbulos blancos y plaquetas, lo cual causa anemia y hace que la persona tenga más probabilidades de adquirir infecciones y presentar sangrado anormal. A medida que las células cancerosas se multiplican en la médula ósea, causan dolor y destrucción de los huesos. Si se afectan los huesos de la columna, esto puede ejercer presión sobre los nervios, provocando entumecimiento o parálisis.

La insuficiencia renal (falla del riñón) es una complicación frecuente de esta afección. El mieloma múltiple afecta principalmente a los adultos mayores y los antecedentes de radioterapia aumentan el riesgo para este tipo de cáncer." (ADAM.Enciclopedia ilustrada de la Salud.)

El proceso bioenergético de la enfermedad, de acuerdo a nuestro sistema QISOMA, es el siguiente:

El chakra N° 7, es el causante energético de todos los trastornos de esta enfermedad asumiendo de manera irregular las dos polaridades (ying , yan).

♦ Con polaridad yan (positiva) agrade a los siguientes órganos o puntos:

A los riñones, que por consecuencia en el escaneo se nos presentará con polaridad negativa. Ya sabemos que los riñones, de acuerdo a la MTC, son formadores de la médula ósea, el cerebro y los huesos.

Al punto Ming Men (DU4), situado en la vertebra 2L, que como sabemos, maneja la energía prenatal y está asociado con los riñones.

Al punto de Médula Osea (V11 de acupuntura), situado a 1.5 cun al lado de la 1ª vértebra torácica .

A la Tiroides y las Paratiroides, generando problemas óseos

♦ Con polaridad ying (negativa).afecta al TIMO, con lo cual se producen problemas de inmunodeficiencia.

En consecuencia, el procedimiento biomagnético para enfrentar esta enfermedad es el siguiente:

Impactar con un inductor negativo al chakra N° 7.

Impactar con imán negativo a los riñones, al punto Ming Men, al punto V11, a la tiroides y a las paratiroides.

Impactar con imán negativo a El Timo.

FITOTERAPIA:

Calostro, extracto de Romero, extracto de Caléndula y esencia de Rosas.

♦ LA ENDOMETRIOSIS.

Cuando el tejido que recubre las paredes internas del útero (endometrio), crece en otras partes del cuerpo, causando dolor, sangrado irregular e **infertilidad**, se produce una afección en la mujer que se conoce con el nombre de endometriosis en la cual el tejido menstrual se implanta y crece en áreas diferentes al revestimiento uterino.

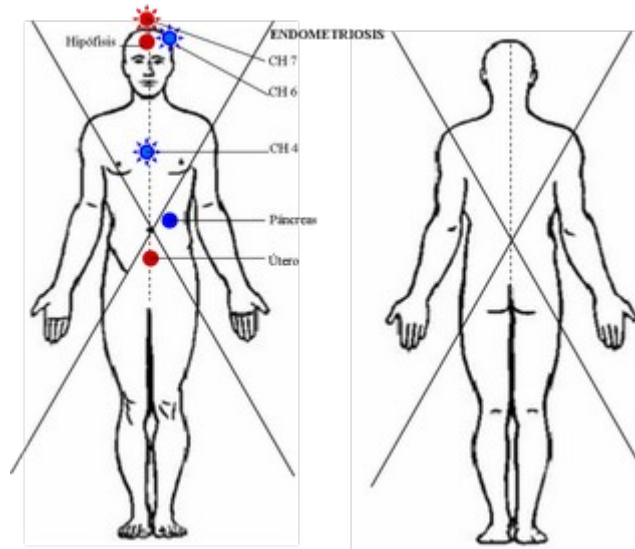

Los síntomas que caracterizan esta enfermedad son: periodos menstruales dolorosos cada vez mas; dolor abdominal bajo o calambres pélvicos; dolor durante o después de la relación sexual; dolor con las deposiciones; manchado premenstrual e infertilidad.

El proceso bioenergético mediante el cual se desarrolla esta enfermedad, afecta a la glándula hipófisis, al páncreas y al útero o matriz.

♦ La **Hipófisis**, es debilitada por la acción yin del Chakra N° 4 (en el pecho). Como respuesta para equilibrarse adquiere una polaridad yang (positiva), a consecuencia de lo cual se presentan desarreglos hormonales en la mujer. Debemos recordar que la hipófisis es una central del mando de todo el sistema endocrino.

♦ **El Páncreas**, en esta patología, es inflamado por la acción yang del Chakra N° 7 (regido por el Sol). Bajo esta influencia, el páncreas merma en la producción de enzimas pancreáticas necesarias para evitar la implantación de los tejidos del endometrio en otras partes del cuerpo diferentes al útero.

♦ **El Útero**, también es debilitado por la energía yin del Chakra N° 6 (frontal), adquiriendo entonces, para buscar el equilibrio una polaridad yang.

El **PROCEDIMIENTO** biomagnético para tratar esta enfermedad es el siguiente:

Impactar con imán positivo el Ch 4 y el Ch 6.

Impactar con imán negativo el Ch 7

Impactar con imán positivo el punto de la hipófisis y el útero.

Impactar con imán negativo el páncreas.

FITOTERAPIA:

Extracto de Ajo , cebolla y cobre coloidal

Extracto de Romero y Oro coloidal

Extracto de Repollo y Plata Coloidal

♦ DIABETES MELLITUS (TIPO 1)

Esta es una enfermedad en la que podemos dimensionar y valorar la importancia que tiene el **TIMO** en la salud del ser humano.

Es una enfermedad crónica que ocurre cuando el páncreas no produce suficiente insulina para controlar apropiadamente los niveles de glucemia.

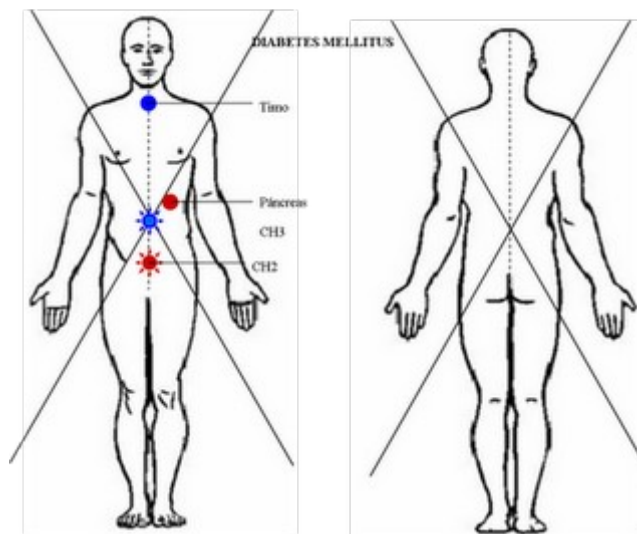

Sin suficiente insulina, la glucosa se acumula en el torrente sanguíneo, en lugar de penetrar en las células. El cuerpo, a pesar de los altos niveles de glucosa en el torrente sanguíneo, es incapaz de utilizarla como energía, lo que lleva a que aumente el hambre.

Además, los altos niveles de glucemia hacen que el paciente orine más, lo que a su vez causa sed excesiva. En un lapso de 5 a 10 años después del diagnóstico, las células beta del páncreas productoras de insulina están **completamente destruidas** y el cuerpo ya no puede producir más insulina.

El mal funcionamiento del TIMO, es el causante del deterioro del páncreas. En efecto, a causa del desarreglo del TIMO, los **linfocitos** Tiberados por esta glándula, no alcanzan a "**recibir el entrenamiento adecuado**", es decir, no maduran y salen con la "**idea**" de que las células productoras de insulina en el páncreas **deben ser destruidas**. Y así lo hacen, destruyen las células del páncreas, imprescindible para la producción de insulina, que hay, en consecuencia, que suministrar por vía externa.

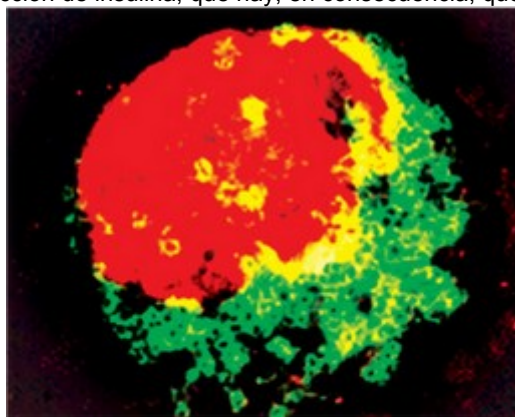

Un islote pancreático (las células β están teñidas de rojo) está siendo invadido por linfocitos T (teñidos de verde), proceso irreversible hasta la fecha y que provoca diabetes tipo 1.

(J. Teherán Lora)

En conclusión, la diabetes insulino dependiente es originada por la disfunción del **TIMO (-)** y del **Páncreas (+)**..

EL TIMO, que como sabemos es el "**cuartel general**" de todo el sistema inmunológico, presenta en este caso una polaridad yin (-) como respuesta a la acción de la energía yang que le llega del Chakra N° 2 (tóxicos, infecciones).

EL PANCREAS, productor de la insulina por medio de sus células beta, presenta una polaridad yang (+) como respuesta a la polaridad yin (-) proveniente del chacra N° 3 (degeneración celular).

Por lo tanto, el procedimiento biomagnético para redimir esta enfermedad es el siguiente:

- ◆ Impactar con imán negativo (-) el TIMO y con (+) el Chakra N° 3.
- ◆ Impactar con imán positivo (+) el Páncreas con (-) el Chakra N° 2.

FITOTERAPIA

Para el TIMO y el Chakra 2 , extracto de Eucalipto y esencia de Rosas.

Para el Páncreas: Alpiste, acíbar, Lugol.

◆ LUPUS ERITEMATOSO

Es un trastorno autoinmunitario inflamatorio y crónico que puede afectar la piel, las articulaciones, los riñones y otros órganos.

En el Lupus, hay un problema con la respuesta inmunitaria normal del cuerpo ya que éste no puede establecer la diferencia entre las sustancias dañinas y las sustancias sanas, entre lo que es propio del cuerpo y lo que es impropio, y termina siendo agresivo con los tejidos propios del cuerpo. Se puede presentar la inflamación de diversas partes del corazón, como pericarditis, endocarditis o miocarditis y como resultado de estas afecciones, se puede presentar dolor en el pecho y arritmias

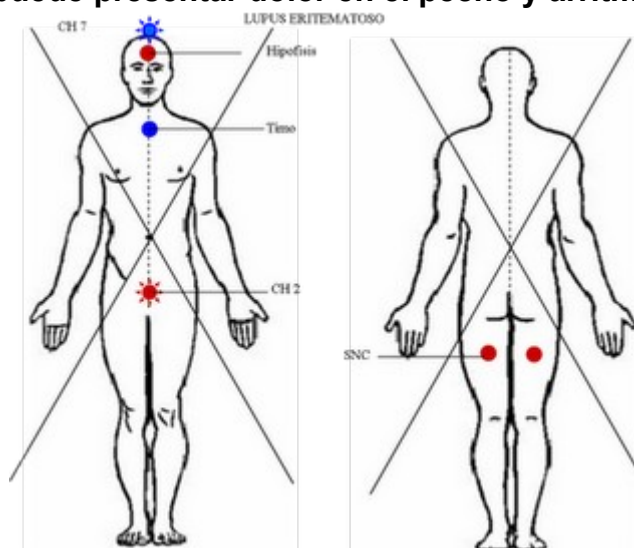

De acuerdo a lo anterior y , siendo congruentes con todo lo que ya hemos expuesto sobre el Sistema Inmunológico, es fácil deducir que en toda persona que padece Lupus hay un desarreglo en la glándula TIMO, como en efecto así sucede. Pero además, aunque parezca increíble, también se presenta una severa alteración de la HIPÓFISIS (centro del sistema endocrino), la que a través de su hormona prolactina (PRL) actúa en la diferenciación y maduración funcional y morfológica de las células dendríticas importantes participantes en la homeostasis del sistema inmunológico. Esta hormona es, pues, estimulante del sistema inmune.

Desde hace años, el rol de la PROLACTINA está siendo estudiado en pacientes con Lupus (caracterizado por una sobreestimulación del sistema inmunológico). La inhibición o el bloqueo de la prolactina en pacientes con Lupus constituye una hipótesis razonable para la medicina alopática.. Distintos estudios sobre esta posibilidad han sido realizados

en el pasado, con resultados favorables

Para nosotros, lo importante es conseguir el equilibrio de la hipófisis antes que pensar en inhibir la producción de prolactina.

El Lupus eritematoso Sistémico (LES), puede ser leve o lo suficientemente severo como para causar la muerte.

El proceso bioenergético mediante el cual se desarrolla esta enfermedad es el siguiente:

Como se ve en la figura adjunta, el CH 7 (solar y dador de vida) presenta una polaridad yin (-) que afecta a la Hipófisis y al Sistema Nervioso Central (SNC), órganos que para neutralizar esa información negativa asumen una polaridad yang (positiva) como respuesta. Por otro lado, el CH 2 (relacionado con toxicidades, patógenos y venenos) presenta una polaridad yang (+) con lo cual afecta al TIMO, que como respuesta en busca de equilibrio se torna yin (-).

En consecuencia, el procedimiento bio magnético para enfrentar esta enfermedad, desde nuestro punto de vista, es el siguiente:

- ♦ Impactar con imán positivo al CH7, a la hipófisis y al punto del SNC (ciático).
- ♦ Impactar con imán negativo al CH2 y al TIMO.

FITOTERAPIA:Recomendamos el extracto de Passiflora, El Paico, la Zeolita, El Iugol , el cilantro y el agua de mar isotónica.

♦ ALZHEIMER ..

Relación de esta enfermedad con el Páncreas.

Conocida también como demencia senil, es una enfermedad que cursa por degeneración del sistema nervioso, en especial del cerebro, que se caracteriza por una pérdida progresiva de la memoria y de otras capacidades mentales acompañadas de irritabilidad, cambios de humor, agresión, una predisposición al aislamiento y pérdida de las funciones biológicas que conducen a la muerte.

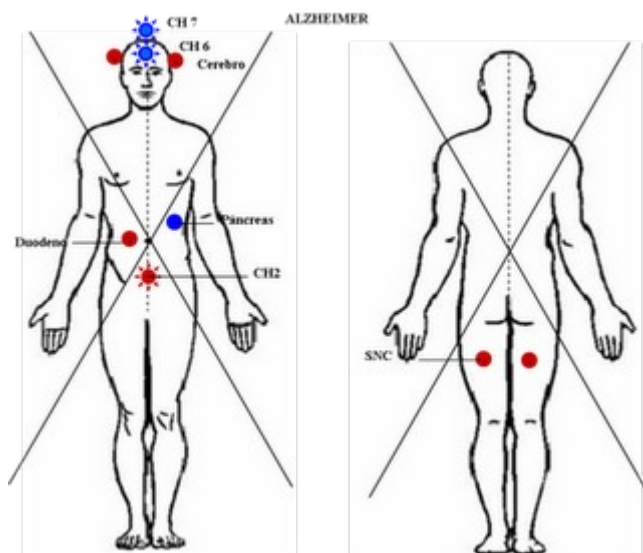

El zinc es necesario para evitar la demencia o el Alzheimer.

Pero después que hayamos ingerido zinc en los alimentos que los suministran, este mineral por si solo no puede llegar al torrente sanguíneo ni al cerebro donde se necesita para lo anteriormente dicho: evitar la demencia o el Alzheimer.

Para tener zinc en el torrente sanguíneo o en el cerebro es necesario tener un ácido excretado por el páncreas: **el ácido picolínico**.

Cuando los alimentos que contienen zinc lleguen al intestino delgado o duodeno, entonces el páncreas excreta ácido picolínico, el cual se une con el zinc y lo "conduce" a través de la pared intestinal al torrente sanguíneo y de allí llega al cerebro.

Si el páncreas está sobrecargado de trabajo o débil no excreta ácido picolínico suficiente y no se proporciona entonces suficiente zinc en el cerebro. Esta debilidad del páncreas ocurre con frecuencia en las personas contaminadas de mercurio, metal tóxico que también afecta al cerebro. En Qisoma hemos encontrado que la gran mayoría de los enfermos de Alzheimer, sufren de contaminación mercurial.

He allí la relación existente entre el Páncreas y el Alzheimer y también con el mercurio.

Bioenergéticamente el proceso de esta enfermedad es el siguiente:

- ♦ En primera instancia el Chakra N° 7 adquiere una polaridad yin (debilidad) (-) que afecta al cerebro que para "defenderse" asume una polaridad yang (+).
- ♦ El chakra N° 2 en polaridad yang (+) agrede al Páncreas que asume entonces una polaridad yin (-) para neutralizar la acción tóxica del chakra.
- ♦ El chakra N° 6, el frontal, en polaridad yin (-) envía energías paralizantes al Sistema nervioso central y al intestino delgado (duodeno), órganos que asumen una polaridad yang (+) en respuesta equilibradora.

En consecuencia, el procedimiento biomagnético para encarar esta enfermedad es el siguiente:

Impactar al cerebro, al intestino delgado y al sistema nervioso con sendos imanes positivos y con la misma polaridad impactar al chakra 6 y 7.

Impactar por otro lado con imán negativo al Páncreas y con la misma polaridad al Chakra N° 2.

♦ LA ARTRITIS REUMATOIDE.

La artritis reumatoide (AR) es una enfermedad sistémica autoinmune,

Es sistémica porque involucra varios órganos del cuerpo.

Es autoinmune porque es el propio cuerpo el que produce anticuerpos con los cuales se ataca a si mismo por consecuencia de un mal funcionamiento del TIMO.

La artritis se caracteriza por inflamación crónica principalmente de las articulaciones con distintos grados de deformidad e incapacidad funcional.

Puede causar daños en cartílagos, huesos, tendones y ligamentos de las articulaciones. También puede afectar a diversos órganos y sistemas, como ojos, pulmones, corazón, piel o vasos sanguíneos.

Las articulaciones más afectadas generalmente son las de las rodillas y las caderas, pero también afecta a las articulaciones de los dedos de las manos y la columnavertebral desde el cuello hasta el sacro.,

Esta enfermedad produce mucha infelicidad y limita la productividad de los individuos afligidos por ella..

Como con todas las enfermedades degenerativas, la medicina convencional intenta cubrir o enmascarar los síntomas (dolor) con analgésicos o con medicamentos conocidos como antiinflamatorios no esteroides (Aines).

Estos aines, como todos sabemos, alivian temporalmente el dolor, nada más. En realidad los antiinflamatorios no esteroides empeoran a la osteoartritis, aceleran el deterioro del cartilago, además de que tienen otros efectos adversos: dañan el hígado y hasta pueden producir hemorragias en el tracto gastrointestinal.

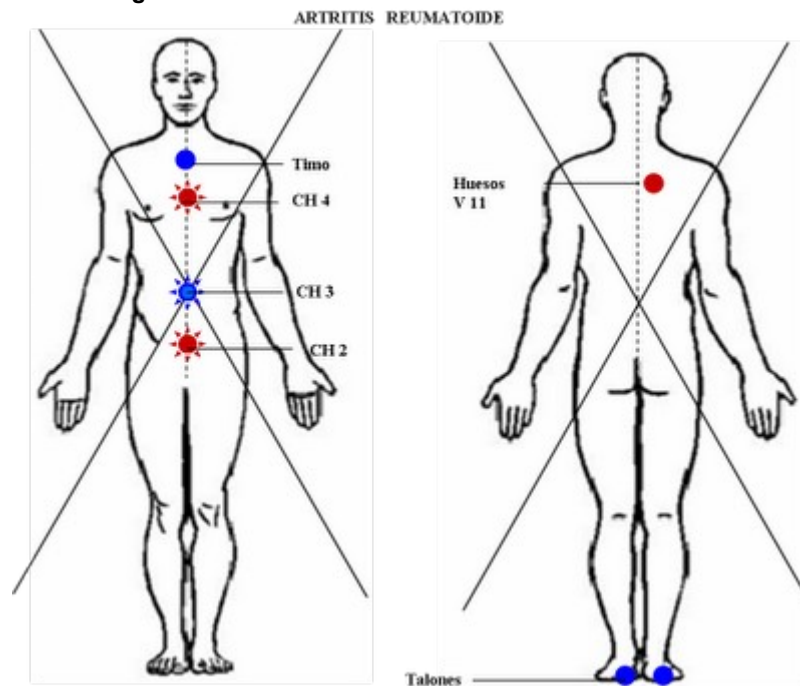

El proceso bioenergético que da lugar a esta enfermedad es el siguiente:

♦ El Chakra N° 4, el amor, genera energías yang (+) que se irradian hacia el TIMO, centro del sistema defensivo, el cual en su necesidad de neutralizar esta agresión asume una polaridad yin (-).

Las personas con esta configuración, generalmente son de sentimientos ardientes e impulsivos. De simpatías y antipatías llenas de impulsividad e impremeditación.

♦ El Chakra 3, sinónimo de valor y emprendimiento, irradia hacia los huesos energía yin (-) los cuales asuman una polaridad yang (+) como mecanismo de defensa.

Con esta configuración, la persona es de indecisiones para asumir responsabilidades sin embargo la exige en los demás a los que quiere controlar.

♦ El chacra Nº 2, indicativo de contaminaciones tanto astrales como físicas, emite polaridad yang (+) hacia los talones (presencia de amiba limax), que asumen polaridad yin (-) como mecanismo de neutralización energética.

Esta configuración es propia de la persona con mucha vulnerabilidad astral y energética.

En consecuencia, el procedimiento biomagnético para afrontar esta enfermedad es el siguiente:

♦ Impactar con imán negativo (-) el chacra 4 y el Timo.

♦ Impactar con imán positivo (+) el punto de los huesos (V 11 de acupuntura) y al Chacra 3.

♦ Impactar con polaridad ying (-) el Chacra 2 y los talones

TERAPIA NUTRICIONAL PARA AFRONTAR LA ARTRITIS REUMATOIDE

En la medicina ortomolecularse emplea una sustancia efectiva y más segura contra el dolor sin efectos colaterales adversos. Es un medicamento natural que reconstruye el cartílago.

Esta sustancia se llama **sulfato de glucosamina** que es un compuesto que se produce en forma natural en el cuerpo.

La glucosamina es un componente de los cartílagos del cuerpo y esta presente en el líquido que rodea las articulaciones.

La glucosamina también está involucrada en la formación de uñas, piel, huesos, ligamentos y cartílagos.

Los suplementos de sulfato de glucosamina que podemos encontrar en el mercado provienen, en su mayoría, de las conchas de los mariscos.

No podemos aportarla a nuestro organismo mediante la alimentación por lo que los laboratorios han lanzado suplementos de sulfato de glucosamina con la intención de reducir los riesgos que conlleva la pérdida de glucosamina con la edad.

En conclusión, el sulfato de glucosamina, es de efectividad comprobada para el dolor y para reconstruir el cartílago.

Pero antes de pensar en reconstruir el cartílago es conveniente darle muerte a la ya muchas veces mencionada amiba limax cuya presencia en el organismo es la causante de este tipo de artritis dando lugar a la producción de autoanticuerpos (que destruyen el cartílago) y al desarrollo de la autoinmunidad.

Sabemos que para destruir esta entidad destructora es efectivo el **Lugol**, del que ya hemos hablado en ocasiones anteriores.

◆ ESCLEROSIS MULTIPLE

Es una enfermedad **autoinmunitaria** que afecta al sistema nervioso central (el cerebro y la médula espinal). Proviene del daño que sufre la **mielina** (el material protector de las neuronas) por los ataques que recibe de las células inmunitarias. Por eso es calificada como una enfermedad auto inmune.

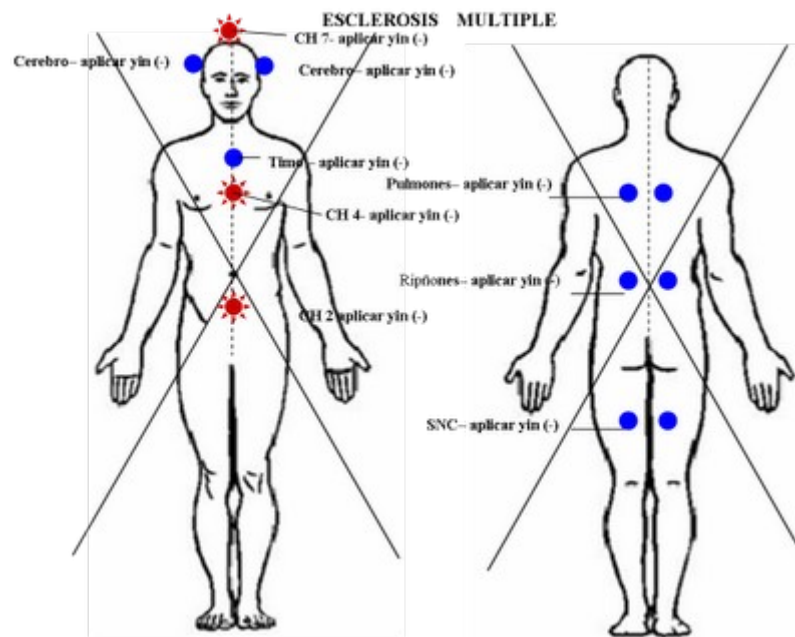

Al ser destruida la mielina por el mismo sistema defensivo hace que los impulsos nerviosos se vuelvan lentos, o se bloqueen , generando los síntomas de la esclerosis múltiple :

Disminución de la capacidad para controlar movimientos pequeños.

Disminución en el período de atención

Disminución de la capacidad de discernir

Dificultad para hablar o entender el lenguaje

Visión doble

Molestia en los ojos Pérdida de visión: usualmente afecta un ojo a la vez

Dolor facial

Pérdida del equilibrio

Problemas con el movimiento, lentamente progresivo y comenzando en las piernas. Espasmos musculares (especialmente en las piernas)

Entumecimiento o sensación anormal en cualquier área

Dolor en brazos y piernas

Movimientos incontrollables y rápidos de los ojos

Urgencia urinaria (necesidad intensa de orinar)

Escape de orina (incontinencia).

Las teorías más frecuentes acerca de la causa apuntan a un virus o a un defecto genético.

Sin embargo, nosotros hemos podido observar que el origen de esta enfermedad deriva de la contaminación por el mercurio de las amalgamas dentales (caso en el que la enfermedad aparece en el transcurso de la vida) o por la misma contaminación mercurial transmitida por la madre al feto (caso en el que la enfermedad es atribuida a factores genéticos). Ver nuestro documento [METALES TOXICOS EN EL CUERPO y COMO ELIMINARLOS](#).

En los casos de Esclerosis múltiple la acción del mercurio afecta al cerebro, los pulmones, el Sistema Nervioso Central, los riñones pero fundamentalmente al TIMO. Ver nuestro documento [EL TIMO: UN ILUSTRE DESCONOCIDO ... CENTRO DE COMANDO DEL SISTEMA INMUNOLOGICO](#).

Por la acción tóxica del mercurio el Timo, "enloquece", y las células inmunológicas entran en una anarquía total al extremo que terminan atacando al propio cuerpo. En este caso destruyen la mielina de todo el sistema nervioso y es lo que conocemos como Esclerosis. Bionérgicamente hablando, el desarrollo de la enfermedad es el siguiente.

El mercurio altera tres chacras: el Nº 2, el Nº 4 y el Nº 7 que asumen una polaridad de tipo yang (+). Las energías alteradas del chacra Nº 2 se dirigen directamente al Timo, que asume como mecanismo de defensa una polaridad yin (-). El cuadro conductual típico de esta relación Ch2 - Timo es de una persona inconstante, indecisa, de cóleras extrañas y de escasa ambición.

El chacra Nº 4, el del amor, de manera desarmonica también afecta al Timo que de igual manera responde ante esta agresión asumiendo una polaridad yin (-).

El cuadro conductual de esta relación del Ch4- Timo es el de una persona de naturaleza amorosa y voluble con el resultado natural de que vive disgustos debido a que juega con el afecto de los demás.

El chacra Nº 7, ya dijimos que presenta una polaridad yang (+) dirigida hacia el cerebro y el SNC produciendo las inflamaciones recurrentes de la mielina. En igual forma altera también los riñones, produciendo los síntomas antes mencionados para estos órganos. Por último afecta a los pulmones.

TERAPIA MAGNETICA.

No está demás recalcar que para hacer frente a esta enfermedad ante todo, es imprescindible someter al paciente a un proceso de "quelación" para liberarle el organismo del tóxico mercurial.

La terapia magnética que recomendamos a continuación, no es la solución de la enfermedad, pero sí ayuda mucho a la recuperación.

Impactar con imán negativo a los puntos del cerebro, los pulmones, el SNC, los riñones (ambos) y al Timo.

Con la misma polaridad se impactan el Chakra 2 , el 4 y el 7.

FITOTERAPIA:

Para los problemas del cerebro	Pasiflora
Para los problemas del SNC	Capsicum o Cayena
Para los problemas renales	Capsicum Cayena
Para el Timo	Extracto de semilla de aguacate- Rosa Zeolita-Cilantro.

LA TROMBOCITOPENIA es un trastorno de la sangre en el que hay una baja cantidad de plaquetas. Las plaquetas (o trombocitos) son células sanguíneas que ayudan a la coagulación de la sangre.

Por lo tanto estas células de la sangre nos ayudan a controlar el sangrado. Así, cuando un vaso sanguíneo es dañado, las plaquetas acuden al sitio, reparan temporalmente el daño e impiden la pérdida de sangre. Luego, el plasma activado por estas mismas plaquetas elabora sustancias para formar un coágulo que sella definitivamente la herida.

Las plaquetas «nacen» en la médula ósea y «mueren» en el Bazo después de una corta vida de más o menos 10 días de circulación en el torrente sanguíneo.

TROMBOCITOPENIA

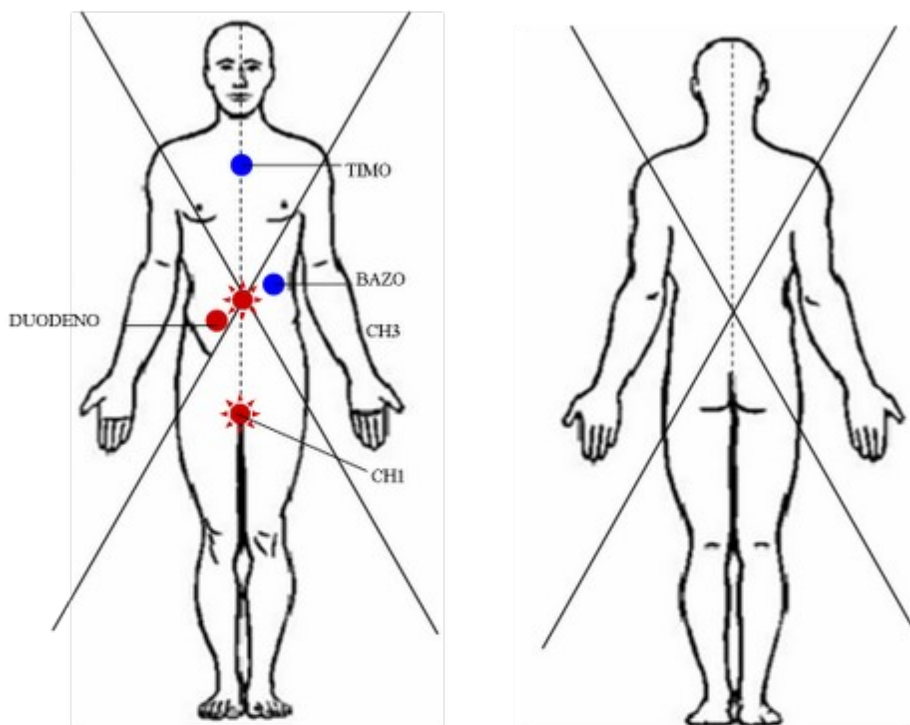

Nomenclatura usada en las imágenes

	Chakra con polaridad positiva
	Chakra con polaridad negativa
	Chakra con bipolaridad
	Punto con polaridad positiva
	Punto con polaridad negativa
	Interferencia con polaridad Negativa
	Interferencia con polaridad Positiva

Al mencionar al **BAZO** en este proceso, cabe resaltar que este órgano en relación con la sangre se comporta como un verdadero departamento de «**control de calidad**» de las células que componen el torrente sanguíneo. Diariamente «**pasa revista**» a los glóbulos rojos y a las plaquetas, revisándolos rigurosamente para «**sacar de circulación**» a aquellos que carezcan de vigor o que están muy envejecidos. O sea, le da muerte a los que no pasen el riguroso control de calidad. No en vano este órgano representa en nuestro microcosmo las fuerzas y vibraciones del planeta Saturno que astrológicamente simboliza el rigor, la disciplina, el control y la estructuración. Ese planeta es el que hace que nos contemos para que no nos desboquemos y es el encargado de destruir en nuestras vidas todo aquello que no sirve y que tiene que morir.

Por las razones anteriores, es imperativo tener en consideración al Bazo, siempre en todas las patologías que reflejen una merma en la calidad de la sangre.

La tarea de las plaquetas para evitar las hemorragias podemos dividirla en tres etapas:

- a) La etapa de **ADHESION** es aquella que se da cuando un vaso sanguíneo se lesiona y las plaquetas se adhieren al área dañada distribuyéndose a lo largo de la superficie para detener la hemorragia.
- b) La etapa de **SECRECIÓN** es aquella que se da cuando unos sacos ubicados en el interior de las plaquetas, llamados gránulos, liberan señales químicas informando sobre el daño.
- c) La etapa de **AGREGACIÓN** se cumple cuando las señales que parten del interior de las primeras plaquetas atraen al sitio de la lesión a otras plaquetas que se aglutinan para formar lo que se conoce como tapón plaquetario.

El riesgo de hemorragia se basa en el recuento de plaquetas	
Nº de plaquetas (x 1000)/ mm ³	Riesgo
149- 100	Ningún riesgo de hemorragia
99 -50	Riesgo de hemorragia en caso de lesión
49- 20	Mayor riesgo de hemorragia incluso sin que se produzca una lesión
19 -10	Riesgo de hemorragia significativamente mayor
Menos de 10	Probabilidad de sufrir hemorragias espontáneas

De acuerdo a todo lo anteriormente expuesto, los síntomas más frecuentes de la Trombocitopenia son los siguientes:

Hemorragia nasal	Epistaxis
Sangrado oral , encías	Gingivorragia
Sangre en la orina	Hematuria
Sangre en las heces	Melena
Manchas rojas en la piel , erupción cutánea	Petequias
Acumulación de sangre debajo de la piel	Equimosis o hematomas
Sangrado en ojos	Hemorragia escleral

La producción baja de plaquetas básicamente se debe a:

A) Carencia de Vitamina B9 o **ACIDO FOLICO**.

EL ÁCIDO **FÓLICO** (o vitamina B9) trabaja junto con la vitamina B12 y la vitamina C para ayudar al cuerpo a descomponer, usar y crear nuevas proteínas. Esta vitamina ayuda a formar **glóbulos rojos, plaquetas y producir el ADN**, el pilar fundamental del cuerpo humano, que porta la información genética.

El folato es necesario para la replicación del ADN. Por esto, la deficiencia de folato dificulta la síntesis y división celular, afectando principalmente la médula ósea, un sitio de recambio celular rápido.

Las mujeres con deficiencia de folato que están embarazadas, en su mayoría tienen niños de bajo peso al nacer, prematuros y con defectos del tubo neural.

El ácido fólico es un tipo de vitamina B. Es hidrosoluble, lo cual significa que no puede almacenarse en el cuerpo. Las vitaminas hidrosolubles se disuelven en agua. Las cantidades sobrantes de vitamina salen del cuerpo a través de la orina.

Las causas de la deficiencia de folato son:

Ciertos medicamentos, como la fenitoína (Dilantin), un anticonvulsivante para epilepsias

Enfermedades en las cuales el ácido fólico no se absorbe bien, como en la celiaquía (esprúe) o el alcoholismo

Consumir alimentos demasiado cocidos

Alimentación deficiente (con frecuencia se observa en personas pobres, ancianos y personas que no comen frutas o verduras frescas).

En este caso, si se determina carencia de esta vitamina es imperativo recomendar Ácido Fólico para que el paciente pueda redimir su enfermedad.

- B) Además de considerar la carencia de Vitamina B9, es necesario también tener en cuenta el estado energético del punto biomagnético correspondiente al **Duodeno** (intestino delgado) teniendo en cuenta que es aquí donde realmente se inicia la «**formación de la sangre**» a partir de la asimilación de los nutrientes que aportamos al organismo en nuestra alimentación. En los casos de trombocitopenia, se presenta una acentuada disfunción del Intestino Delgado, determinada por la acción debilitante del Chakra 1, por lo cual en este intestino hay una absoluta incapacidad de asimilar los nutrientes necesarios para la formación de las células sanguíneas. Debemos impactar con un imán yang (+) el intestino delgado y con un imán ying (-) al chakra 1 (el periné).

Para ayudar a la terapia biomagnética es recomendable que el paciente se le suministre extracto de Neem que normaliza las funciones intestinales en este caso.

Como se observa en el gráfico, la acción debilitante del Chakra 1 también se dirige al **Bazo**, del que ya hemos hablado, el cual «descuida» el control de calidad que debe ejercer sobre las células sanguíneas, entre ellas los trombocitos o plaquetas.

Se debe impactar al Bazo con imán ying (-).

En procura de regular al Bazo debemos además, recomendar al paciente extractos elaborados con kalanchoes (Aranto por ejemplo).

Por último, en los casos de trombocitopenia, **el Timo** se desordena por efecto de la acción del chakra 3 y por consiguiente el sistema defensivo del cuerpo considera a las plaquetas como cuerpos impropios del organismo y las destruye (trombocitopenia).

Para este caso es recomendable impactar al Timo con imán ying (-) al tiempo que se impacta el Chakra 3 también con imán de la misma polaridad.

Los extractos de Rosa y el Limón son recomendables para que el paciente mejore las funciones del timo.